Порядок приема на обучение по образовательным программам высшего образования –

– программам бакалавриата, программам специалитета, программам магистратуры на 2021/22 учебный год

Проректор по учебной работе ТГУ имени Г.Р. Державина
Налетова Ирина Владимировна

Максимальное количество специальностей и (или) направлений подготовки для одновременного поступления на обучение

Максимальное количество специальностей и (или) направлений подготовки

Было

3

Стало

от 2 до 10

new

устанавливается организацией

Не менее 2 специальностей и (или) направлений подготовки, поскольку Порядком установлено, что поступающий имеет право поступать на обучение по **нескольким** специальностям и (или) направлениям подготовки

Установление условий приема **при одинаковой направленности** (профиле) образовательных программ

Установление условий приема при одинаковой направленности (профиле) образовательных программ

Для всех конкурсов **при одинаковой направленности (профиле) образовательных программ:**

- одинаковый перечень вступительных испытаний
- одинаковое **минимальное количество баллов**
- одинаковое максимальное количество баллов
- одинаковые особые права по результатам олимпиад

Организация или ее учредитель могут установить:

new

по головной организации

различное минимальное количество баллов

по филиалам

в рамках контрольных цифр приема

различное минимальное количество баллов

по договорам об оказании платных образовательных услуг

Общеобразовательные вступительные испытания

(на базе среднего общего образования)

Общеобразовательные вступительные испытания

Перечень вступительных испытаний испытаний при приеме на обучение по образовательным программам высшего образования - программам бакалавриата и программам специалитета (приказ Минобрнауки России от 30 августа 2019 г. № 666)

Вступительные испытания		Специальности, направления подготовки	
обязательные	по выбору организации	код	наименование
1	2	3	4
Раздел 1. Вступительные испытания по всем специальностям и направлениям подготовки			
Русский язык			
Раздел 2. Вступительные испытания по указанным специальностям и направлениям подготовки			
Математика	Информатика и ИКТ Физика Химия Иностранный язык	01.03.01	Математика
		01.03.02	Прикладная математика и информатика

Общеобразовательные вступительные испытания

раздел 1

Вступительные испытания		Специальности, направления подготовки	
обязательные	по выбору организации	код	наименование
1	2	3	4
Раздел 1. Вступительные испытания по всем специальностям и направлениям подготовки			
Русский язык			
Раздел 2. Вступительные испытания по указанным специальностям и направлениям подготовки			
Математика	Информатика и ИКТ Физика Химия Иностранный язык	01.03.01	Математика
		01.03.02	Прикладная математика и информатика

графа 1 раздела 2

графа 2 раздела 2

Общеобразовательные вступительные испытания

Общеобразовательные вступительные испытания (перечень вступительных испытаний, утвержденный приказом Минобрнауки России от 30 августа 2019 г.№ 666)

одно вступительное испытание в соответствии с разделом 1 перечня

одно вступительное испытание по одному предмету в соответствии с графой 1 раздела 2 перечня

одно или два вступительных испытания в соответствии с графой 2 раздела 2 перечня

Общеобразовательные вступительные испытания

Общеобразовательные вступительные испытания (перечень вступительных испытаний, утвержденный приказом Минобрнауки России от 30 августа 2019 г.№ 666)

одно вступительное испытание в соответствии с разделом 1 перечня

одно вступительное испытание по одному предмету в соответствии с графой 1 раздела 2 перечня

одно или два вступительных испытания в соответствии с графой 2 раздела 2 перечня

new

по каждому вступительному испытанию организация устанавливает **один или несколько предметов (предметы по выбору)**

Общеобразовательные вступительные испытания

Общеобразовательные вступительные испытания (перечень вступительных испытаний, утвержденный приказом Минобрнауки России от 30 августа 2019 г.№ 666)

одно вступительное испытание в соответствии с разделом 1 перечня	одно вступительное испытание по одному предмету в соответствии с графой 1 раздела 2 перечня	одно или два вступительных испытания в соответствии с графой 2 раздела 2 перечня
		new
		по каждому вступительному испытанию организация устанавливает **один или несколько предметов (предметы по выбору)**
русский язык	математика	**информатика или физика**
ВИ №1	ВИ №2	**ВИ № 3 (одно ВИ по 2-м предметам по выбору поступающих)**

Общеобразовательные вступительные испытания

Перечень вступительных испытаний испытаний при приеме на обучение по образовательным программам высшего образования - программам бакалавриата и программам специалитета
(приказ Минобрнауки России от 30 августа 2019 г. № 666)

Вступительные испытания		Специальности, направления подготовки	
обязательные	по выбору организации	код	наименование
1	2	3	4
Раздел 1. Вступительные испытания по всем специальностям и направлениям подготовки			
Русский язык			
Раздел 2. Вступительные испытания по указанным специальностям и направлениям подготовки			
Математика	Информатика и ИКТ Физика Химия Иностранный язык	01.03.01	Математика
		01.03.02	Прикладная математика и информатика

1 – русский язык

2 – математика

3 – информатика и ИКТ или физика (по выбору поступающих)

Кто может сдавать вступительные испытания **вместо ЕГЭ**

Кто может сдавать вступительные испытания **вместо ЕГЭ**

Вне зависимости от того, участвовал ли поступающий в сдаче ЕГЭ

- инвалиды
- иностранные граждане

По тем предметам, по которым поступающий не сдавал ЕГЭ в текущем календарном году

- поступающий в текущем или предшествующем календарном **году** получил документ о среднем общем образовании и прошел ГИА по образовательной программе среднего общего образования в форме ГВЭ по одному или нескольким предметам
- поступающий получил документ о среднем общем образовании в иностранной Организации

Кто может сдавать вступительные испытания **вместо ЕГЭ**

Вне зависимости от того, участвовал ли поступающий в сдаче ЕГЭ

- инвалиды
- иностранные граждане

По тем предметам, по которым поступающий не сдавал ЕГЭ в текущем календарном году

- поступающий в текущем или предшествующем календарном **году** получил документ о среднем общем образовании и прошел ГИА по образовательной программе среднего общего образования в форме ГВЭ по одному или нескольким предметам

  документ о среднем общем образовании получен в текущем или предшествующем году

- поступающий получил документ о среднем общем образовании в иностранной организации

  не установлен срок давности получения документа о среднем общем образовании

new

Вступительные испытания на базе **среднего профессионального и высшего образования**

Вступительные испытания на базе среднего профессионального и высшего образования

Организация **самостоятельно устанавливает форму и перечень вступительных испытаний на базе среднего профессионального и высшего образования**

Для каждого вступительного испытания на базе среднего общего образования организация устанавливает соответствующее вступительное испытание на базе профессионального образования

На базе профессионального образования устанавливается такое же количество вступительных испытаний, как на базе среднего общего образования

Вступительные испытания на базе среднего профессионального и высшего образования – **какие ВИ можно установить?**

	ВИ на базе среднего общего образования	ВИ на базе профессионального образования	
1	русский язык	русский язык	ВИ по предмету
		изложение	другое ВИ
2	математика	математика	ВИ по предмету
		дискретная математика	другое ВИ
3	информатика и ИКТ или физика (по выбору поступающих)	информатика и ИКТ или физика (по выбору поступающих)	ВИ по предмету
		прикладная информатика	другое ВИ

Вступительные испытания на базе среднего профессионального и высшего образования – **какие ВИ можно установить?**

	ВИ на базе среднего общего образования	ВИ на базе профессионального образования		
1	русский язык	русский язык	ВИ по предмету	по выбору поступающих
		изложение	другое ВИ	
2	математика	математика	ВИ по предмету	по выбору поступающих
		дискретная математика	другое ВИ	
3	информатика и ИКТ или физика (по выбору поступающих)	информатика и ИКТ или физика (по выбору поступающих)	ВИ по предмету	по выбору поступающих
		прикладная информатика	другое ВИ	

Сочетание результатов ЕГЭ и вступительных испытаний

Общеобразовательные вступительные испытания

При наличии у поступающего

нескольких результатов ЕГЭ по предмету

результата (результатов) ЕГЭ и результата вступительного испытания, проводимого организацией самостоятельно

В качестве результата вступительного испытания засчитывается наиболее высокий из имеющихся результатов

new

Индивидуальные достижения поступающих

Индивидуальные достижения поступающих по программам бакалавриата и специалитета

Статус чемпиона, призера Олимпийских игр, Паралимпийских игр, Сурдлимпийских игр, чемпиона мира, чемпиона Европы, лица, занявшего первое место на первенстве мира, первенстве Европы по видам спорта, включенным в программы Олимпийских игр, Паралимпийских игр, Сурдлимпийских игр
Статус чемпиона мира, чемпиона Европы, победителя первенства мира, первенства Европы по видам спорта, не включенным в программы Олимпийских игр, Паралимпийских игр, Сурдлимпийских игр
Золотой знак ГТО и удостоверение к нему за выполнение нормативов Комплекса ГТО
Иные спортивные достижения
Документы о среднем общем образовании, о СПО, о НПО с отличием, полученные в образовательных организациях РФ
Волонтерская (добровольческая) деятельность
Участие (результаты участия) в олимпиадах школьников
Участие (результаты участия) в мероприятиях, включенных в перечень в соответствии с Правилами выявления детей, проявивших выдающиеся способности и сопровождения их дальнейшего развития (постановление Правительства РФ от 17 ноября 2015 г.№ 1239)
Статус победителя (призера) национального и (или) международного чемпионата по профессиональному мастерству среди инвалидов и лиц с ограниченными возможностями здоровья «Абилимпикс»
Оценка, выставленная организацией по результатам проверки итогового сочинения

Индивидуальные достижения поступающих по программам бакалавриата и специалитета

Статус чемпиона, призера Олимпийских игр, Паралимпийских игр, Сурдлимпийских игр, чемпиона мира, чемпиона Европы, лица, занявшего первое место на первенстве мира, первенстве Европы **по видам спорта, включенным в программы** Олимпийских игр, Паралимпийских игр, Сурдлимпийских игр

Статус чемпиона мира, чемпиона Европы, победителя первенства мира, первенства Европы **по видам спорта, не включенным в программы** Олимпийских игр, Паралимпийских игр, Сурдлимпийских игр

new

Зол
Ин
До образовательных организациях РФ
Волонтерская (добровольческая) деятельность
Участие (результаты участия) в олимпиадах школьников
Участие (результаты участия) в мероприятиях, включенных в перечень в соответствии с Правилами выявления детей, проявивших выдающиеся способности и сопровождения их дальнейшего развития (постановление Правительства РФ от 17 ноября 2015 г. № 1239)
Статус победителя (призера) национального и (или) международного чемпионата по профессиональному мастерству среди инвалидов и лиц с ограниченными возможностями здоровья «Абилимпикс»
Оценка, выставленная организацией по результатам проверки итогового сочинения

Индивидуальные достижения поступающих по программам бакалавриата и специалитета

Статус чемпиона, призера Олимпийских игр, Паралимпийских игр, Сурдлимпийских игр, чемпиона мира, чемпиона Европы, лица, занявшего первое место на первенстве мира, первенстве Европы по видам спорта, включенным в программы Олимпийских игр, Паралимпийских игр, Сурдлимпийских игр
Стат Евро Пара
Ины
Документы о среднем общем образовании, о СПО, о НПО с отличием, полученные в образовательных организациях РФ
Волонтерская (добровольческая) деятельность
Участие (результаты участия) в олимпиадах школьников
Участие (результаты участия) в мероприятиях, включенных в перечень в соответствии с Правилами выявления детей, проявивших выдающиеся способности и сопровождения их дальнейшего развития (постановление Правительства РФ от 17 ноября 2015 г.№ 1239)
Статус победителя (призера) национального и (или) международного чемпионата по профессиональному мастерству среди инвалидов и лиц с ограниченными возможностями здоровья «Абилимпикс»
Оценка, выставленная организацией по результатам проверки итогового сочинения

уточнение

Золотой знак ГТО и удостоверение к нему
за выполнение нормативов Комплекса ГТО, установленных **для возрастной группы населения РФ, к которой поступающий относится (относился) в текущем году и (или) в предшествующем году**

Индивидуальные достижения поступающих по программам бакалавриата и специалитета

Статус чемпиона, призера Олимпийских игр, Паралимпийских игр, Сурдлимпийских игр, чемпиона мира, чемпиона Европы, лица, занявшего первое место на первенстве мира, первенстве Европы по видам спорта, включенным в программы Олимпийских игр, Паралимпийских игр, Сурдлимпийских игр
Статус чемпиона мира, чемпиона Европы, победителя первенства мира, первенства Европы по видам спорта, не включенным в программы Олимпийских игр, Паралимпийских игр, Сурдлимпийских игр
Золотой знак ГТО и удостоверение к нему за выполнение нормативов Комплекса ГТО
Иные спортивные достижения
Волонтерская (добровольческая) деятельность
Участие (результаты участия) в олимпиадах школьников
Участие (результаты участия) в мероприятиях, включенных в перечень в соответствии с Правилами выявления детей, проявивших выдающиеся способности и сопровождения их дальнейшего развития (постановление Правительства РФ от 17 ноября 2015 г. № 1239)
Статус победителя (призера) национального и (или) международного чемпионата по профессиональному мастерству среди инвалидов и лиц с ограниченными возможностями здоровья «Абилимпикс»
Оценка, выставленная организацией по результатам проверки итогового сочинения

уточнение

Документы о среднем общем образовании, о СПО, о НПО с отличием, **полученные в образовательных организациях РФ**

Индивидуальные достижения поступающих по программам бакалавриата и специалитета

Статус чемпиона, призера Олимпийских игр, Паралимпийских игр, Сурдлимпийских игр, чемпиона мира, чемпиона Европы, лица, занявшего первое место на первенстве мира, первенстве Европы по видам спорта, включенным в программы Олимпийских игр, Паралимпийских игр, Сурдлимпийских игр
Статус чемпиона мира, чемпиона Европы, победителя первенства мира, первенства Европы по видам спорта, не включенным в программы Олимпийских игр, Паралимпийских игр, Сурдлимпийских игр
Золотой знак ГТО и удостоверение к нему за выполнение нормативов Комплекса ГТО
Иные спортивные достижения
Документы о среднем общем образовании, о СПО, о НПО с отличием, полученные в образовательных организациях РФ
Вол
Уча
Ста профессиональному мастерству среди инвалидов и лиц с ограниченными возможностями здоровья «Абилимпикс»
Оценка, выставленная организацией по результатам проверки итогового сочинения

new

Участие (результаты участия) в мероприятиях, включенных в перечень, утвержденный Минпросвещения России **в соответствии с Правилами выявления детей, проявивших выдающиеся способности и сопровождения их дальнейшего развития (постановление Правительства РФ от 17 ноября 2015 г.№ 1239)**

Индивидуальные достижения поступающих по программам бакалавриата и специалитета

Статус чемпиона, призера Олимпийских игр, Паралимпийских игр, Сурдлимпийских игр, чемпиона мира, чемпиона Европы, лица, занявшего первое место на первенстве мира, первенстве Европы по видам спорта, включенным в программы Олимпийских игр, Паралимпийских игр, Сурдлимпийских игр
Статус чемпиона мира, чемпиона Европы, победителя первенства мира, первенства Европы по видам спорта, не включенным в программы Олимпийских игр, Паралимпийских игр, Сурдлимпийских игр
Золотой знак ГТО и удостоверение к нему за выполнение нормативов Комплекса ГТО
Иные спортивные достижения
Документы о среднем общем образовании, о СПО, о НПО с отличием, полученные в образовательных организациях РФ
Волонтерская (добровольческая) деятельность
Участие (результаты участия) в олимпиадах школьников
Участие (результаты участия) в мероприятиях, включенных в перечень в соответствии с Правилами вы ра
Оценка, выставленная организацией по результатам проверки итогового сочинения

Статус победителя (призера) **национального и (или) международного чемпионата** по профессиональному мастерству среди инвалидов и лиц с ограниченными возможностями здоровья «Абилимпикс»
(ссылка на распоряжение Правительства РФ от 26 февраля 2018 г.№ 312-р)

уточнение

Многопрофильный конкурс

Многопрофильный конкурс

Проведение конкурса **в соответствии с направленностью (профилем) образовательных программ**

однопрофильный конкурс

по специальности или направлению подготовки

по одной или нескольким образовательным программам в рамках специальности или направления подготовки

многопрофильный конкурс new

в пределах укрупненной группы специальностей или направлений подготовки

Многопрофильный конкурс

Проведение конкурса **в соответствии с направленностью (профилем) образовательных программ**

однопрофильный конкурс

по специальности или направлению подготовки

по одной или нескольким образовательным программам в рамках специальности или направления подготовки

многопрофильный конкурс new

в пределах укрупненной группы

по нескольким специальностям или направлениям подготовки

по нескольким образовательным программам по различным специальностям или направлениям подготовки

по образовательной программе (-ам), сформированной по нескольким направлениям подготовки

Многопрофильный конкурс проводится:

NEW

только **в пределах укрупненной группы**

только в том случае, если КЦП установлены **по укрупненной группе**

Укрупненные группы установлены отдельно по каждому виду образовательных программ высшего образования

Многопрофильный конкурс проводится
раздельно по бакалавриату и специалитету

Многопрофильный конкурс проводится **раздельно по бакалавриату и специалитету**

NEW

Разные укрупненные группы

БАКАЛАВРИАТ	
40.00.00	ЮРИСПРУДЕНЦИЯ
40.03.01	Юриспруденция
СПЕЦИАЛИТЕТ	
40.00.00	ЮРИСПРУДЕНЦИЯ
40.05.03	Судебная экспертиза
40.05.04	Судебная и прокурорская деятельность

Направление подготовки «40.03.01 Юриспруденция»

Специальность «40.05.03 Судебная экспертиза»

НЕЛЬЗЯ проводить единый конкурс

Специальность «40.05.03 Судебная экспертиза»

Специальность «40.05.04 Судебная и прокурорская деятельность»

МОЖНО проводить единый конкурс

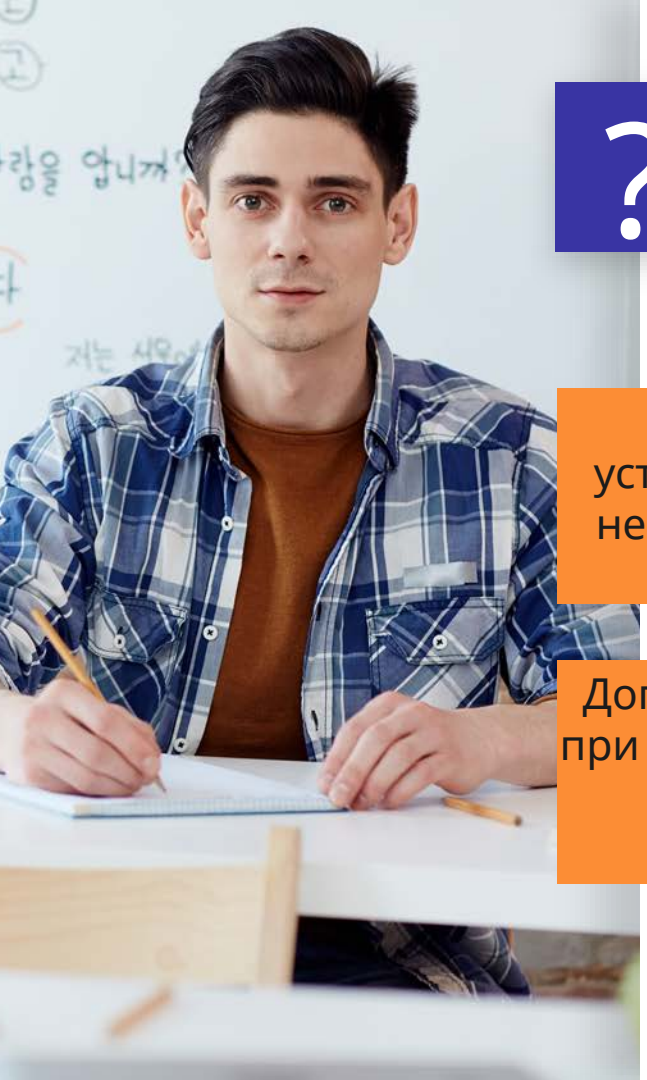

?

Многопрофильный конкурс

Как устанавливаются вступительные испытания?

Общеобразовательные вступительные испытания устанавливаются по предметам, соответствующим одной или нескольким специальностям или направлениям подготовки, включенным в конкурс

Дополнительные вступительные испытания устанавливаются при наличии права на их проведение по одной или нескольким специальностям или направлениям подготовки, включенным в конкурс

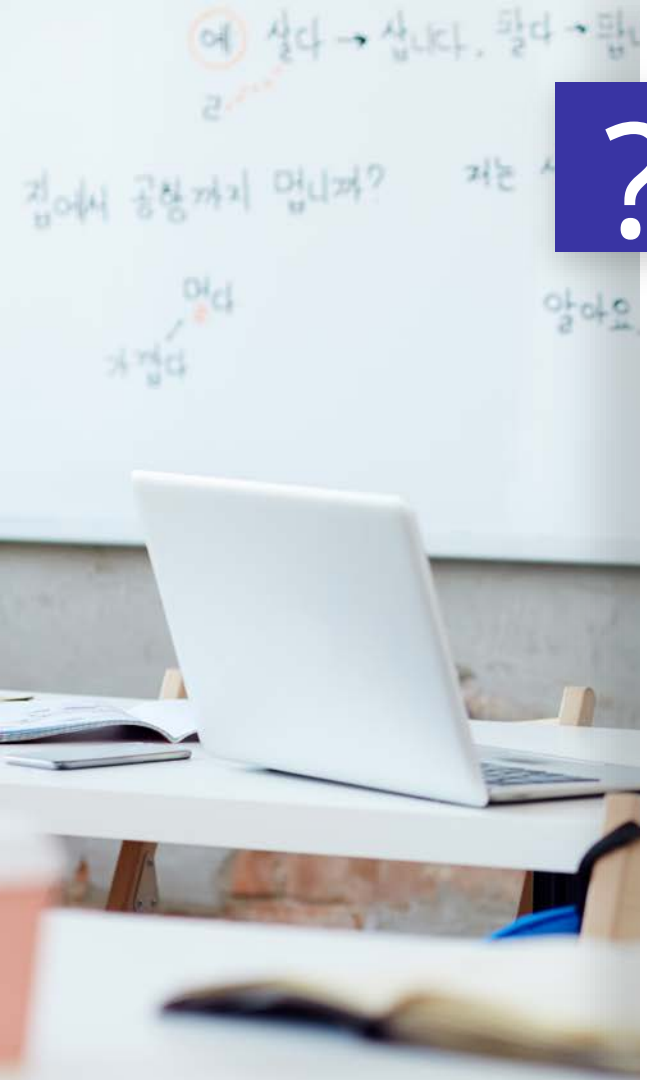

Многопрофильный конкурс

Как устанавливаются вступительные испытания?

(пример)

Многопрофильный конкурс:

«42.03.01 Реклама и связи с общественностью» и «42.03.02 Журналистика»

Общеобразовательные вступительные испытания

Русский язык			
Обществознание	История Информатика и ИКТ Иностранный язык	42.03.01	Реклама и связи с общественностью
Литература	История Обществознание География	42.03.02	Журналистика

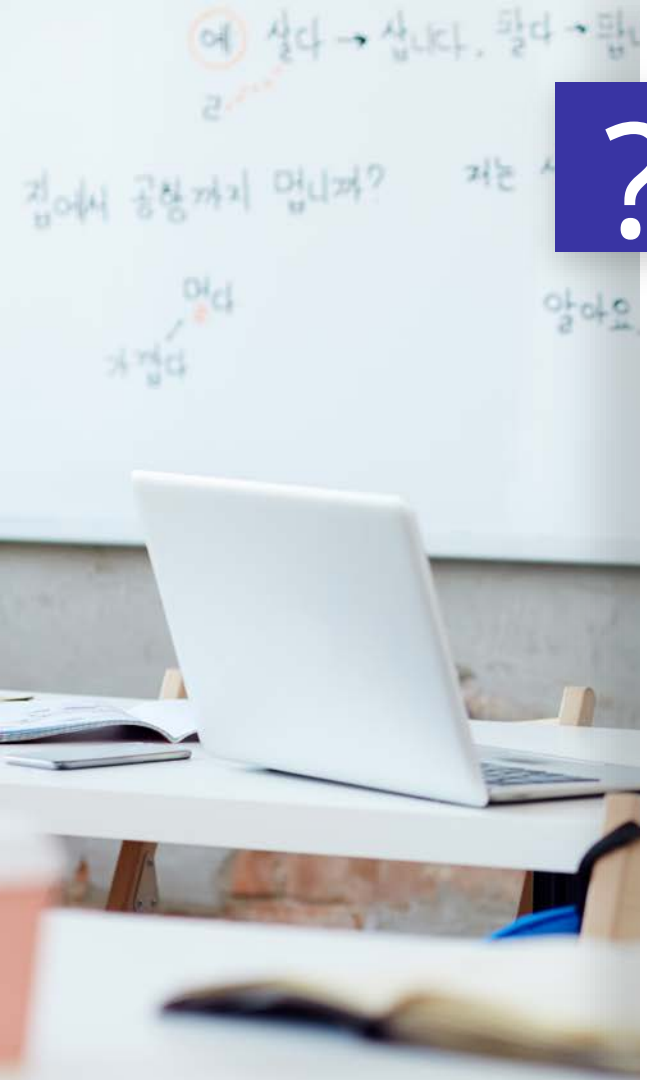

Многопрофильный конкурс

Как устанавливаются вступительные испытания?

(пример)

Многопрофильный конкурс:

«42.03.01 Реклама и связи с общественностью» и «42.03.02 Журналистика»

Общеобразовательные вступительные испытания

Русский язык			
Обществознание	История	42.03.01	Реклама и связи с общественностью
	Информатика и ИКТ		
	Иностранный язык		
Литература	История	42.03.02	Журналистика
	Обществознание		
	География		

1 – русский язык

2 – литература

3 – история

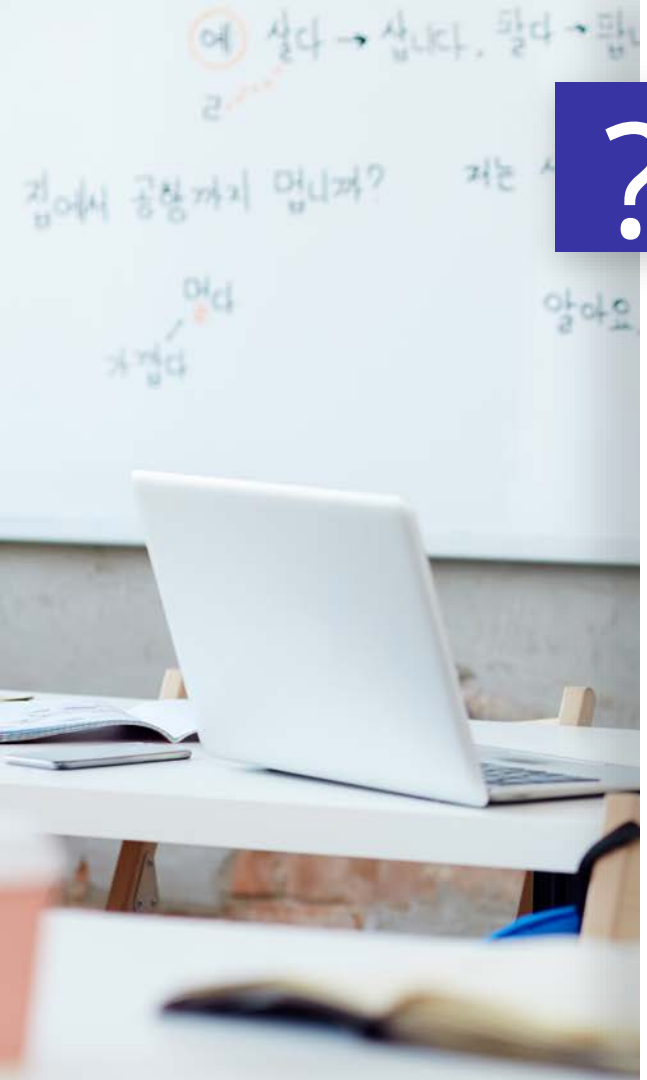

Многопрофильный конкурс

Как устанавливаются вступительные испытания?

(пример)

Многопрофильный конкурс:

«42.03.01 Реклама и связи с общественностью» и «42.03.02 Журналистика»

Общеобразовательные вступительные испытания

42.03.02 Журналистика	Есть в перечне специальностей и (или) направлений подготовки, по которым при приеме на обучение за счет бюджетных ассигнований могут проводиться дополнительные ВИ творческой и (или) профессиональной направленности (приказ Минобрнауки России от 17 января 2014 г. № 21)
42.03.01 реклама и связи с общественностью	Нет в перечне

Можно проводить 1-3 дополнительных вступительных испытания при приеме в рамках КЦП

Многопрофильный конкурс

Как устанавливается целевая квота?

NEW

Учредитель НЕ установил количество мест для приема на целевое обучение

Целевая квота устанавливается **в соответствии с максимальной квотой,** установленной Правительством РФ, органами гос. власти субъектов РФ, органами МСУ, по специальностям или направлениям подготовки, включенным в конкурс

Учредитель установил количество мест для приема на целевое обучение **по одной или нескольким специальностям или направлениям подготовки,** включенным в конкурс

Целевая квота устанавливается **по согласованию с учредителем**

Процедурные вопросы приема на обучение

01 информирование, взаимодействие с поступающими

02 сроки приема

03 прием документов

04 конкурсные списки

05 зачисление на обучение

06 дополнительное зачисление и дополнительный прием на обучение

07 детализация целевой квоты

Информирование, взаимодействие с поступающими

Способы информирования

обязательно

на официальном сайте организации в сети «Интернет»

не обязательно

иные способы, определяемые организацией (в том числе посредством информационного стенда)

Сроки публикации основной информации о приеме

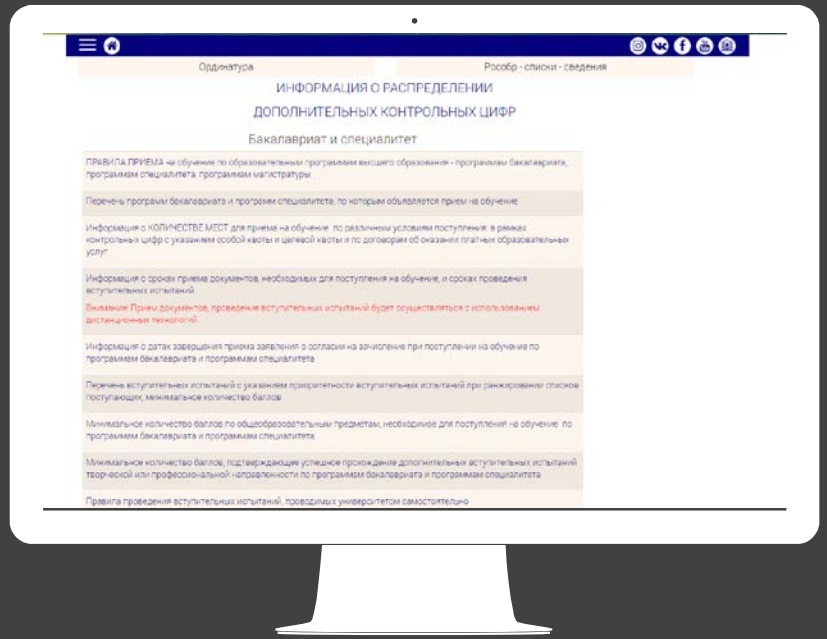

было

не позднее **1 октября** года, предшествующего году приема

стало

не позднее **1 ноября** года, предшествующего году приема

new

Количество мест для приема **по договорам об оказании платных образовательных услуг** –не позднее чем **за 5 месяцев** до начала зачисления на платные места

Публикация информации о приеме. Сроки публикации информации о квотах

было

не позднее **1 октября** – количество мест в рамках контрольных цифр **с указанием особой квоты, без указания целевой квоты**

не позднее **1 июня** – количество мест в рамках контрольных цифр **с указанием особой квоты и целевой квоты**

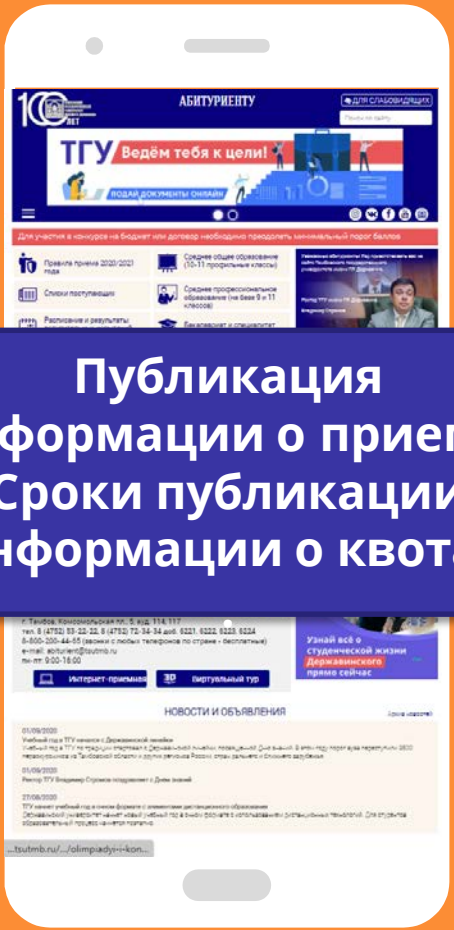

стало

new

не позднее **1 ноября** – количество мест в рамках контрольных цифр **без указания особой квоты и целевой квоты**

не позднее **1 июня** – количество мест в рамках контрольных цифр **с указанием особой квоты и целевой квоты**

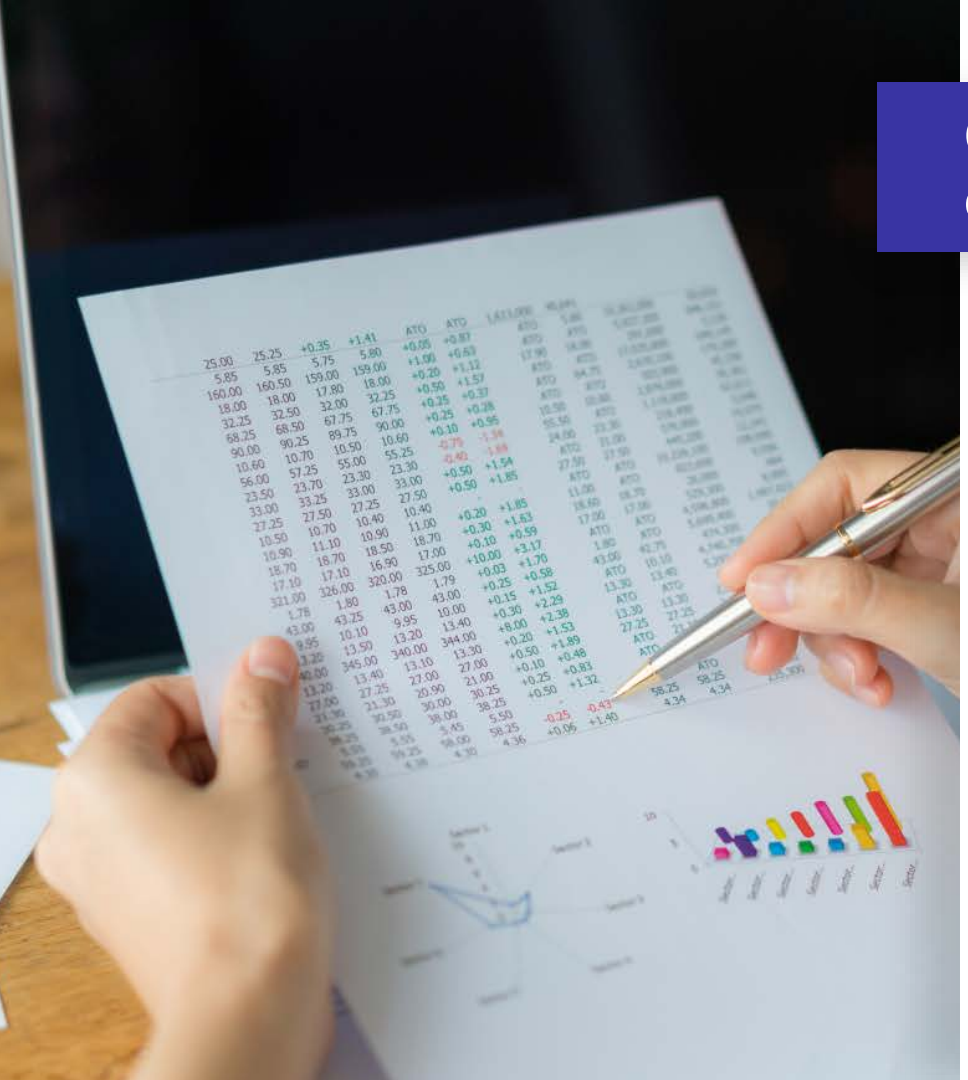

Обновление конкурсных списков

ежедневно до дня, следующего за днем завершения приема заявлений о согласии на зачисление, включительно

не менее 5 раз в день в период с 9 часов до 18 часов по местному времени

Способы приема документов от поступающих

Обязательные способы приема документов

Документы представляются в организацию **лично** поступающим **(доверенных лиц НЕТ)**

Документы направляются в организацию по почте

Документы направляются в организацию **в электронной форме** посредством электронной информационной системы

new

Не обязательный способ приема документов

Документы направляются в организацию посредством федеральной государственной информационной системы «Единый портал государственных и муниципальных услуг (функций)» при поступлении на обучение через суперсервис «Поступление в вуз онлайн» (в случае его использования)

Способы проведения вступительных испытаний

очно

и (или)

дистанционно

Возможно проведение вступительных испытаний:

только очно

только дистанционно

new

Рассмотрение апелляций

По результатам вступительного испытания, проводимого организацией самостоятельно, поступающий имеет право подать в организацию **апелляцию** о нарушении, по мнению поступающего, установленного порядка проведения вступительного испытания и (или) о несогласии с полученной оценкой результатов вступительного испытания

Правила подачи и рассмотрения апелляций устанавливаются организацией

Сроки приема

Сроки приема

Завершение приема документов и вступительных испытаний

по программам бакалавриата, программам специалитета в рамках контрольных цифр приема по очной форме обучения

	Было	Стало new
Формы обучения	По очной и очно-заочной формам обучения	По очной форме обучения
Завершение приема документов	26 июля	20-25 июля
Завершение приема вступительных испытаний		25 июля
Публикация конкурсных списков	27 июля	27 июля

Сроки приема

Завершение приема на обучение

Было

зачисление на обучение завершается до дня начала учебного года

Стало new

Прием на обучение (в том числе дополнительный прием) по очной и очно-заочной формам обучения **завершается не позднее 31 декабря**

Прием документов

Подача заявления о приеме

Организация принимает от поступающего заявление о приеме

при представлении заявления о **согласии на обработку персональных данных**

new

Для того, чтобы подать заявление о приеме, нужно сначала представить **заявление о согласии на обработку персональных данных**

Внесение изменений в заявление о приеме

new

После подачи заявления о приеме поступающий **может внести в заявление изменения и (или) подать второе (следующее) заявление о приеме по иным условиям поступления** в порядке, установленном организацией

Организация устанавливает порядок внесения изменений в заявление о приеме и подачи второго (следующего) заявления о приеме

Содержание заявления о приеме

заявление о приеме должно предусматривать заверение личной подписью поступающего следующих фактов: .....

исключен перечень реквизитов заявления о приеме

организация самостоятельно устанавливает форму заявления о приеме

Конкурсные списки

Содержание конкурсных списков

Идентификация поступающих в конкурсном списке осуществляется

по номеру страхового свидетельства обязательного пенсионного страхования

new

по уникальному коду, присвоенному поступающему (при отсутствии указанного свидетельства)

new

Фамилия, имя, отчество поступающих в конкурсном списке НЕ указываются

Ранжирование поступающих в конкурсных списках при равенстве по другим критериям

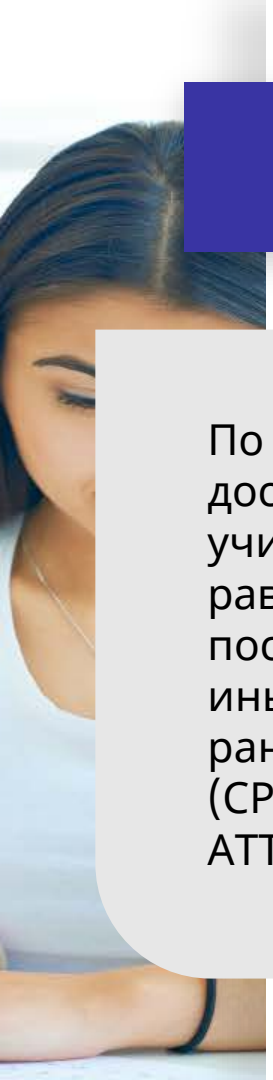

По индивидуальным достижениям, учитываемым при равенстве поступающих по иным критериям ранжирования (СРЕДНИЙ БАЛЛ АТТЕСТАТА)

Перечень индивидуальных достижений, учитываемых при равенстве поступающих по критериям иным ранжирования, устанавливается организацией самостоятельно

new

В случае равенства поступающих по указанным достижениям перечень таких достижений может быть дополнен в период проведения приема

Зачисление на обучение

Этапы зачисления

по программам бакалавриата, программам специалитета в рамках контрольных цифр приема по очной и очно-заочной формам обучения

Было	Стало
этап приоритетного зачисления	этап приоритетного зачисления
1-й этап зачисления на основные конкурсные места	основной этап зачисления (new)
2-й этап зачисления на основные конкурсные места	

Сколько раз можно подать заявление о согласии на зачисление

при приеме на обучение в рамках контрольных цифр по программам бакалавриата и программам специалитета
по очной форме обучения

new

поступающий может подать заявление о согласии на зачисление не более **установленного организацией количества раз**

указанное количество составляет
не менее 2

Зачисление на платное обучение

NEW

При зачислении на платное обучение **установленное количество мест может быть превышено по решению организации**

организация зачисляет на обучение ВСЕХ поступающих, набравших не менее минимального количества баллов

организация устанавливает **сумму конкурсных баллов, необходимую для зачисления (баллы за ВИ + баллы за инд. достижения)**

зачисляет на обучение поступающих, набравших **не менее минимального количества баллов и имеющих сумму конкурсных баллов не менее установленной**

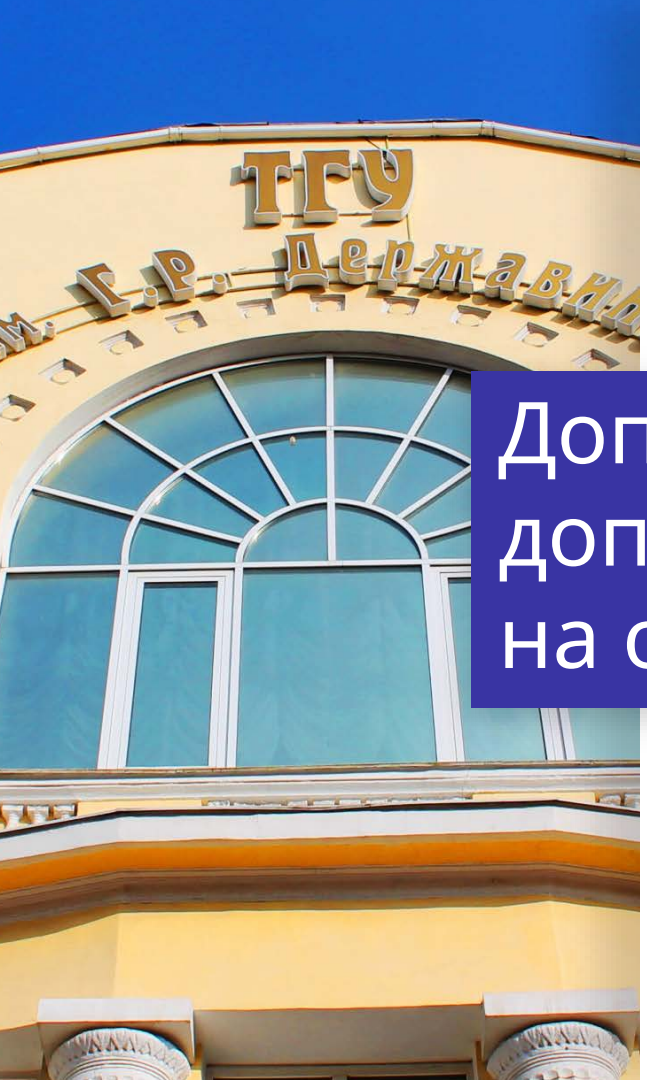

Дополнительное зачисление и дополнительный прием на обучение

Дополнительное зачисление и дополнительный прием на обучение

Дополнительное зачисление

new

Если после истечения установленного срока зачисления **имеются незаполненные места**, организация может **на основании соответствующего конкурсного списка** провести дополнительное зачисление

Дополнительный прием

уточнение

Организация может проводить **дополнительный прием на вакантные места** в установленные ею сроки

Максимальное количество специальностей и (или) направлений подготовки

5

Максимальное количество специальностей и (или) направлений подготовки

3

Максимальное количество заявлений о согласии на зачисление

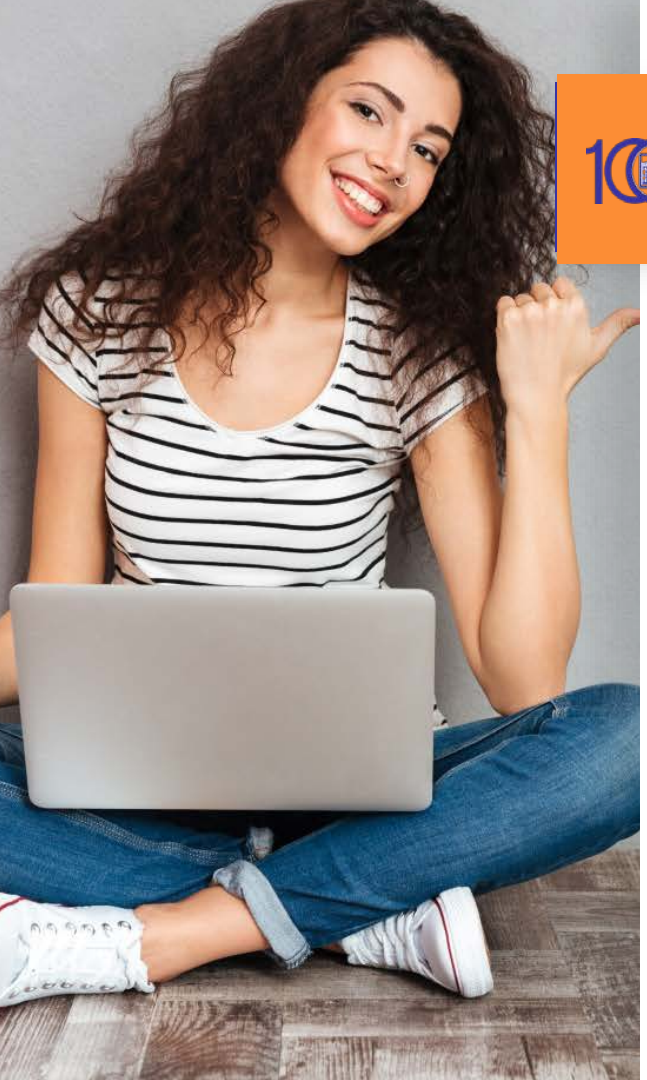

Прием на 2021/2022 учебный год

Многопрофильный конкурс

УГНС 38.00.00 Экономика и управление
(уровень бакалавриат)

Прием на 2021/2022 учебный год

Общеобразовательные вступительные испытания

Вступительные испытания		Специальности, направления подготовки	
обязательные	по выбору организации	код	наименование
1	2	3	4
Раздел 1. Вступительные испытания по всем специальностям и направлениям подготовки			
Русский язык			
Раздел 2. Вступительные испытания по указанным специальностям и направлениям подготовки			
Математика	Физика или Информатика и ИКТ	01.03.01	Математика
		01.03.02	Прикладная математика и информатика
		09.03.03	Прикладная информатика
		10.03.01	Информационная безопасность
		10.05.05	Безопасность информационных технология в правоохранительной сфере
		11.03.02	Инфокоммуникационные технологии и системы связи

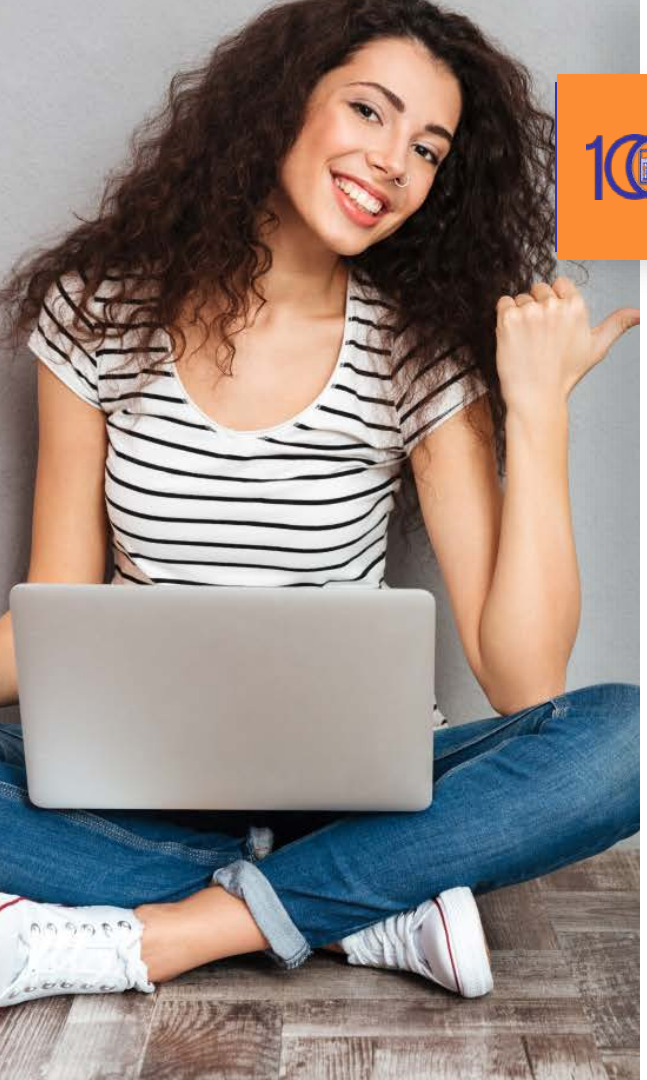

Прием на 2021/2022 учебный год

Общеобразовательные вступительные испытания

Вступительные испытания		Специальности, направления подготовки	
обязательные	по выбору организации	код	наименование
1	2	3	4
Раздел 1. Вступительные испытания по всем специальностям и направлениям подготовки			
Русский язык			
Раздел 2. Вступительные испытания по указанным специальностям и направлениям подготовки			
Обществознание	Математика или История	39.03.01	Социология

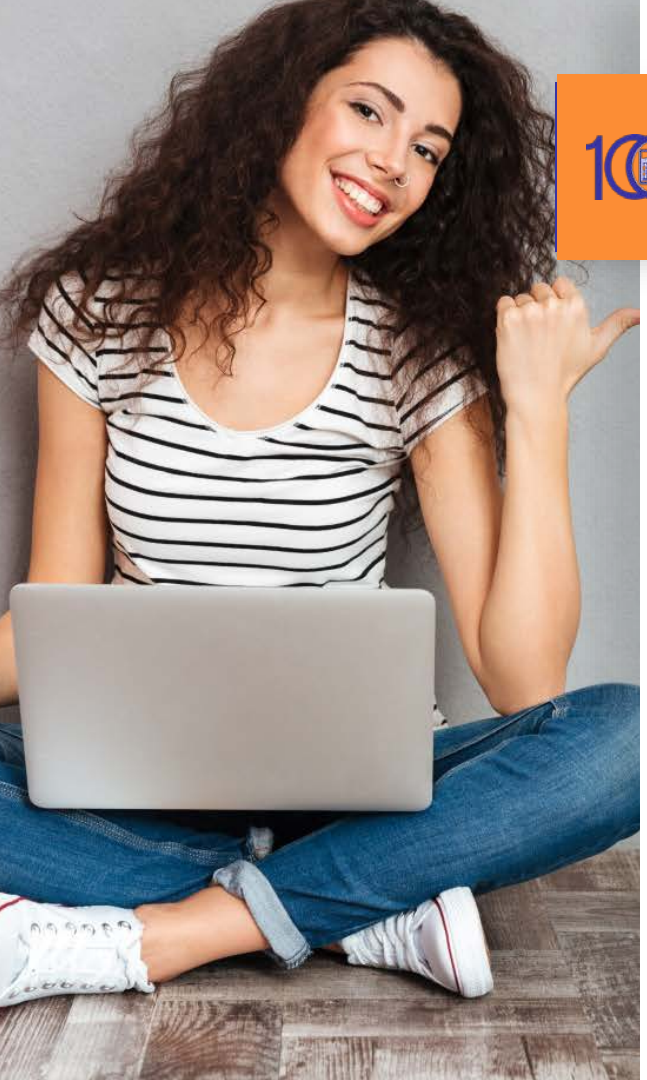

Прием на 2021/2022 учебный год

Общеобразовательные вступительные испытания

Вступительные испытания		Специальности, направления подготовки	
обязательные	по выбору организации	код	наименование
1	2	3	4
Раздел 1. Вступительные испытания по всем специальностям и направлениям подготовки			
Русский язык			
Раздел 2. Вступительные испытания по указанным специальностям и направлениям подготовки			
Иностранный язык	Литература или Обществознание	45.03.02	Лингвистика

Прием на 2021/2022 учебный год

Минимальные баллы ЕГЭ
(приказ Минобрнауки РФ № 1113 от 25.08.2020 г.)

Общеобразовательный предмет	Баллы для поступления
Иностранные языки	30
Математика (профильный уровень)	39
Литература	40
История	35
Биология	39
Русский язык	40
Химия	39
Физика	39
География	40
Обществознание	45
Информатика и ИКТ	44

Спасибо за внимание